



Ville de
Guilers

n° 7
Juin
2011

Guilers
mag'

Le magazine municipal
de la ville de **QUILERS**



Ça bouge à guilers !!



Pierre OGOR

Mairie de Guilers

16, rue Charles de Gaulle
BP 73 - 29820 GUILERS

Tél : 02 98 07 61 52

Fax : 02 98 07 46 44

Courriel : ville@mairie-guilers.fr

Site Internet : www.mairie-guilers.fr

Equipe Rédactionnelle :

Pierre OGOR - Laurie JEGADEN

Photos :

Service Communication, ADEUPa

Création, réalisation, impression :

Créamix - CERID - 31 rue Frédéric Chopin
29225 BREST cedex 2

Tirage : 3 100 exemplaires

Dépôt légal : Juin 2011

Vous pouvez adresser vos suggestions, soit par courrier au service "Communication" de la Mairie, soit par mail à l'adresse suivante : laurie.jegaden@mairie-guilers.fr

De nombreux projets immobiliers fleurissent en différents endroits de la commune. Lotissements et collectifs avec opérateurs privés ou sociaux apportent une réponse à une demande toujours plus pressante sur Guilers.

C'est le résultat d'une volonté clairement affichée dans notre programme électoral. Ami mandat, nous sommes dans une phase de concrétisation déjà bien avancée.

Depuis 3 ans, c'est 340 logements (maisons individuelles ou collectifs) qui sont produits ou sont en cours de production. Cela peu paraître conséquent, mais étonnamment, il nous fallait donner ce coup de collier sur le logement en général. Pourquoi ? Pour garder nos jeunes ménages sur Guilers ou en attirer d'autres, pour assurer le fonctionnement de nos structures scolaires et associatives, pour apporter dans le cadre du renouvellement urbain une redynamisation de nos commerces et de notre centre-bourg qui doit rester un lieu de vie, de rencontre, d'animation. Et aussi pour simplement s'adapter et intégrer l'évolution de la vie sociétale.

Bonne lecture et bonnes vacances à tous.

Pierre OGOR

Remerciements aux élus, conseillers et personnels municipaux ainsi qu'à toutes les personnes qui ont travaillé au montage de ce magazine.

Sommaire

3 - Vie communale

9 - L'interview

14 - Sport

4 - Le Fort de Penfeld

10 - Éducation/Enfance

15 - Libre Expression

6 - Urbanisme

12 - Médiathèque

17 - Portrait et Évènement

8 - Budget

13 - Urbanisme

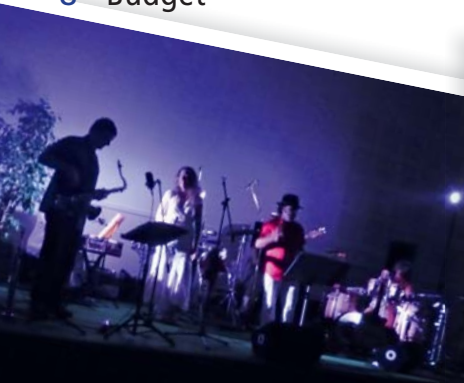



Nicole CHASTANET

Responsable administrative
services techniques • marchés publics

Originaire de la commune, Nicole Chastanet travaille à la Mairie de Guilers depuis le 1er mars 1982. Durant près de vingt ans, elle assure l'accueil de la Mairie tout en ayant en charge la préparation des élections et la gestion des listes électorales. Pendant deux ans, elle viendra en soutien à l'urbanisme ainsi qu'à l'état civil.

Mariée en 1977, maman de trois enfants, en 1984, Nicole prend une disponibilité d'un an pour rejoindre son mari, muté en Martinique.

A partir de 2002, Nicole rejoint le service technique tout en gérant les dossiers relatifs au parc de Penfeld. Au-delà de ces missions, le service technique gère également les marchés publics en collaboration avec le directeur technique.

Nommée rédacteur en juillet 2009, Nicole avoue s'épanouir pleinement dans ses fonctions et apprécie tout particulièrement les échanges quotidiens qu'elle partage avec les élus et ses collègues de travail.

Très attentive au suivi rigoureux de la réglementation et des textes de lois qui évoluent constamment (notamment le code des marchés publics), Nicole n'oublie pas de souligner que ce poste nécessite une grande adaptabilité et un bon sens du relationnel avec l'ensemble des entreprises privées et cabinets d'architectes amenés à travailler en collaboration avec la Mairie.



L'équipe de la garderie Chateaubriand

Christine Le Bechennec, Amélie Le Bot,
Nadège Salou et Isabelle Breton

Tout au long de l'année scolaire, la garderie Chateaubriand accueille petits et grands de 7h15 à 9h et de 17h à 19h15.

C'est dans une ambiance dynamique et chaleureuse que l'équipe de la garderie, composée d'Isabelle Breton, responsable de l'accueil périscolaire, Christine Le Bechennec, Amélie Le Bot et Nadège Salou (arrivée en mars dernier, suite à un départ à la retraite), reçoit chaque jour entre 70 à 80 enfants.

Pas de place à l'improvisation, tout est prévu pour permettre aux enfants de démarrer leur journée sereinement.

Chaque matin, avant le début des cours, des activités de dessins et de jeux de société leur sont proposés. Pour les enfants arrivés très tôt à la garderie, un petit-déjeuner leur est donné à partir de 8 heures.

Pendant la pause méridienne (entre 13h et 13h50), différentes activités réalisées en lien avec le projet pédagogique, sont au programme. Isabelle et Amélie s'occupent des maternelles (moyenne et grande section) ; Nadège et Christine des primaires. L'atelier Madison, animé par Amélie connaît d'ailleurs un vif succès auprès de jeune public. Tout comme les jeux d'extérieur et d'intérieur animés par Christine, jeu du béret et balle assise restent les activités phares des enfants.

Pour les plus grands, des intervenants extérieurs viennent régulièrement animer des stages et des ateliers. Toutes ces activités ne pourraient être proposées sans l'aide et le soutien de Marie, Jérôme et Mathieu.

La fin de journée à la garderie Chateaubriand est également un moment important pour les enfants. Goûter et activités extérieures et manuelles venant clôturer la journée de ces derniers.

Le fort de Penfeld

Le complexe sportif
du fort de Penfeld
Un écrin de verdure aux portes de Guilers

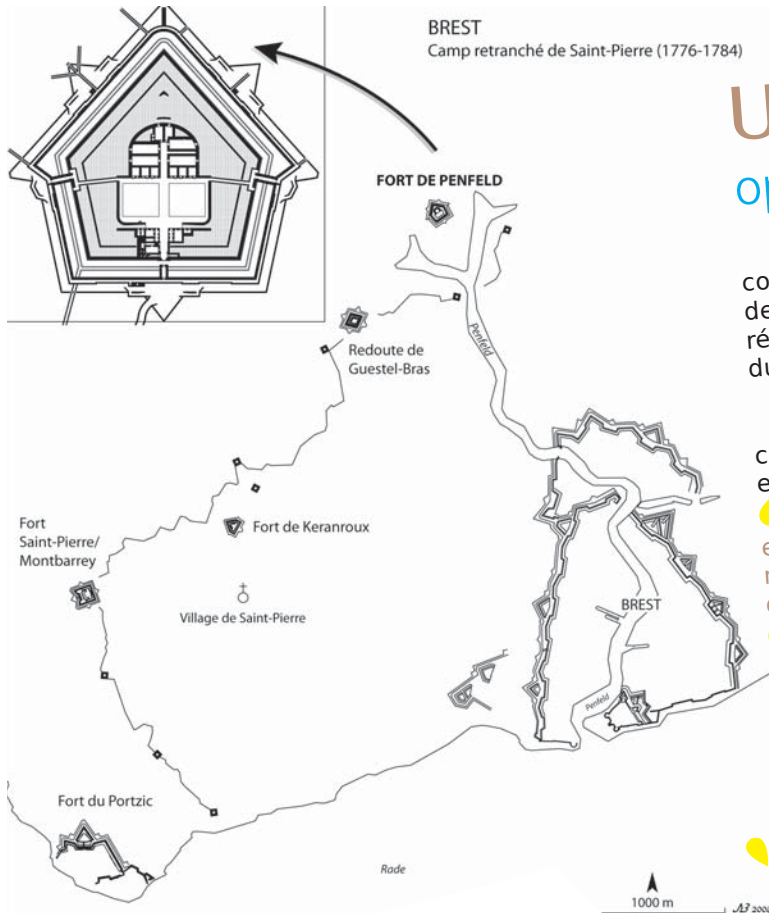

Un complexe sportif opérationnel rapidement

Depuis six ans, la Marine n'utilisait plus ce complexe sportif. Il est voisin à l'ancien Centre Marine de la Villeneuve qui accueille aujourd'hui la direction régionale du service de santé des armées et la médecine du travail.

La Marine cède à la commune de Guilers le complexe sportif du fort de Penfeld. Voisin du parc des expositions, ce site de 73 000 m² comprend :

- Un ancien fort datant du XVIII^{ème} siècle, (avec douves, esplanades de 2 000 m², façades en pierre avec de nombreuses salles souterraines dont une partie a souffert des bombardements de la Seconde Guerre Mondiale),
- Un gymnase avec vestiaires d'environ 1 000 m²,
- Un terrain de football avec piste d'athlétisme,
- Un stand de tir désaffecté avec un Club House,
- Un local douche-vestiaire (ancienne salle de musculation) avec chaufferie de 200 m²,
- Parking et sous-bois...

Occasion unique pour la commune, les travaux ont déjà débuté sur le site. L'élagage des arbres autour de la piste d'athlétisme est achevé. La rénovation du terrain de football et de la piste d'athlétisme déjà existant se fera dans les semaines à venir

La dépollution pyrotechnique de la butte de tir du stand de tir (armes légères) à la charge de l'administration militaire sera engagée une fois la finalité de l'acquisition du fort de Penfeld avec le ministère de la Défense, soit fin d'année, début d'année 2012.

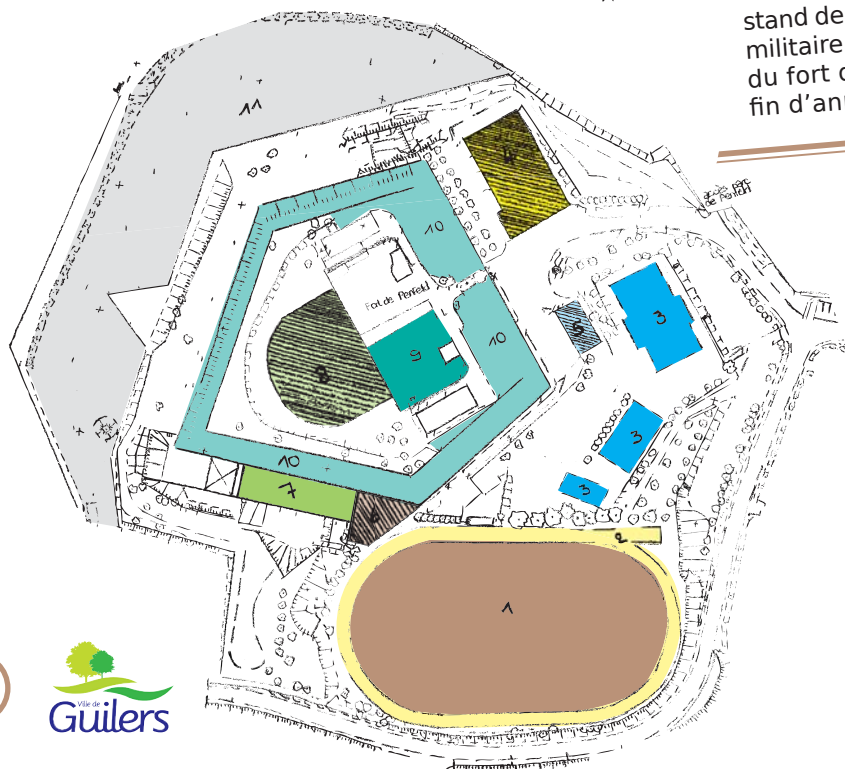

Légende (plan de gauche)

1. Terrain de football
2. Piste d'athlétisme
3. Anciens terrains extérieurs (basket-ball, tennis, volley-ball)
4. Gymnase
5. Vestiaires/douches
6. Club house (ex stand de tir)

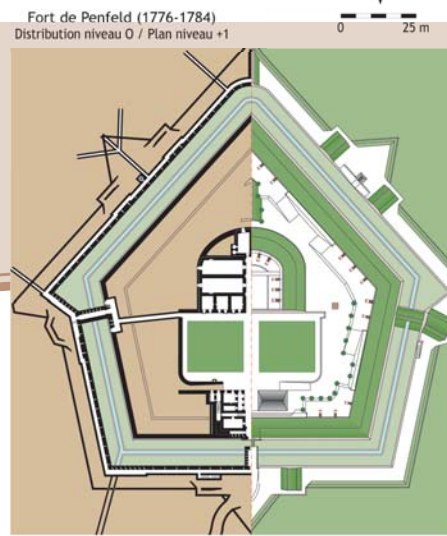

Un patrimoine pour les Guilériens

Le fort de Penfeld est l'une des cinq fortifications édifiées sous le règne de Louis XVI pour protéger le port de Brest d'une attaque terrestre venant de l'ouest.

Il est conçu pour empêcher l'accès à la rivière Penfeld qui mène directement au port et à l'arsenal. De forme pentagonale, le fort comporte en son centre un édifice abritant les casernements pour la garnison et portant l'artillerie pour s'opposer à une attaque anglaise.

Dans l'histoire de la fortification, le fort de Penfeld constitue un ouvrage exceptionnel. Il illustre en effet la transition entre la fortification bastionnée de Vauban (XVIIe siècle) et la fortification polygonale qui voit le jour au XIXe siècle. À ce titre il constitue un témoin unique des ouvrages de défense de Brest ; sa conservation et sa valorisation sont donc des plus souhaitables.

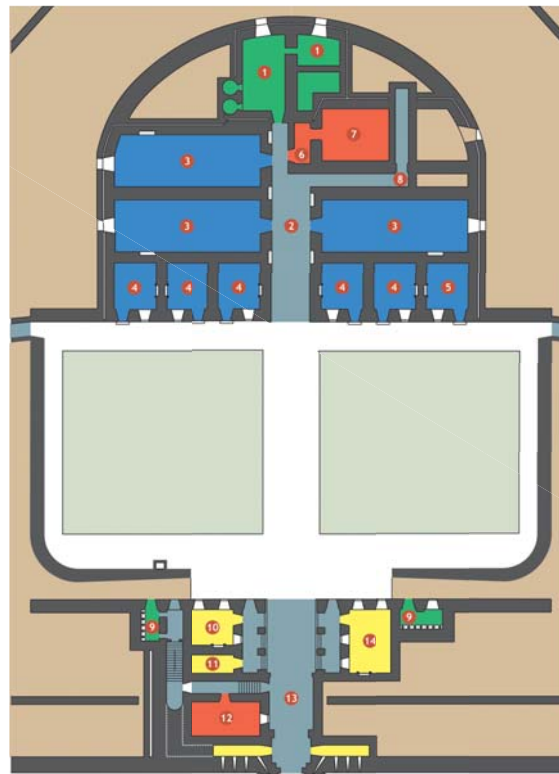

- Casernement
- Magasins
- Communications
- Corps de garde, galeries défensives
- Magasin à poudre

- 1 Magasin aux vivres
- 2 Magasin d'artillerie
- 3 Logement (150 hommes)
- 4 Logement officiers (6)
- 5 Logement du commandant
- 6 Vestibule
- 7 Magasin à poudre
- 8 Couloir
- 9 Latrines
- 10 Corps de garde d'officiers
- 11 Prison
- 12 Magasin à poudre
- 13 Passage d'entrée
- 14 Corps de garde de soldats



Pourquoi l'acquisition du site de Penfeld ?

- Pour l'opportunité de la cession,
- Parce qu'il s'agit d'un patrimoine Guilérien, méconnu de nombreux Guilériens,
- Pour ses infrastructures sportives existantes,
- Pour sa proximité (de Guilers, de Brest, des rives de la Penfeld, du parc des expositions, du Bois de Kéroual, ...).

Le fort de Penfeld en quelques chiffres

- Date de construction : 1782
- Surface cédée par la Marine : 73 000 m²
- Mise à disposition : immédiate
- Coût d'acquisition : 320 000 € - dont dépollution : 105 000 €
- Coût du m² d'acquisition y compris les constructions : 4.38 €

Remerciements à Jean-Yves Besselièvre pour les documents transmis.

- 7. Stand de tir désaffecté
- 8. Fort souterrain
- 9. Esplanade du fort
- 10. Enceintes du fort
- 11. Parking
- 12. Parking Parc des expositions

Urbanisme



Extension du cimetière

Les travaux de réaménagement et d'extension du cimetière, de compétence communautaire (Brest Métropole Océane), sont commencés depuis la mi-mai.

L'abattage des arbres situés dans la partie existante du cimetière, parallèlement à la route de Milizac, a été réalisé.

Après réfection de la clôture, un talus de 1,20 m de hauteur sera créé et des arbustes d'une hauteur de 3 m environ seront replantés en début d'hiver 2011, afin de réaliser un nouvel écran végétal.

Afin de permettre le prolongement des allées latérales, le déplacement d'un columbarium et de plusieurs cavurnes est nécessaire. Les familles concernées ont été reçues individuellement et informées du projet, afin de préparer dans les meilleures conditions ce transfert. Les monuments seront réinstallés dans le nouvel espace cinéraire qui sera aménagé sur l'aire herbeuse située sur la partie latérale du cimetière

existant (côté rue de Milizac), au plus proche du site actuel, dès que l'espace aura été replanté et engazonné, probablement à la rentrée 2011.

Les travaux d'aménagement de la seconde partie du cimetière débuteront prochainement. Près de 130 nouveaux emplacements funéraires (pour tombes et caveaux) seront mis à disposition au terme de la première phase de travaux.

De nouveaux espaces cinéraires (columbariums et cavurnes) seront également créés, dans une conception propre à favoriser le recueillement et l'intimité des familles.

Les plans d'ensemble de cette opération d'aménagement sont affichés à l'entrée du cimetière et à la disposition du public, au secrétariat de la Mairie. Ils sont consultables aux heures d'ouverture habituelles.

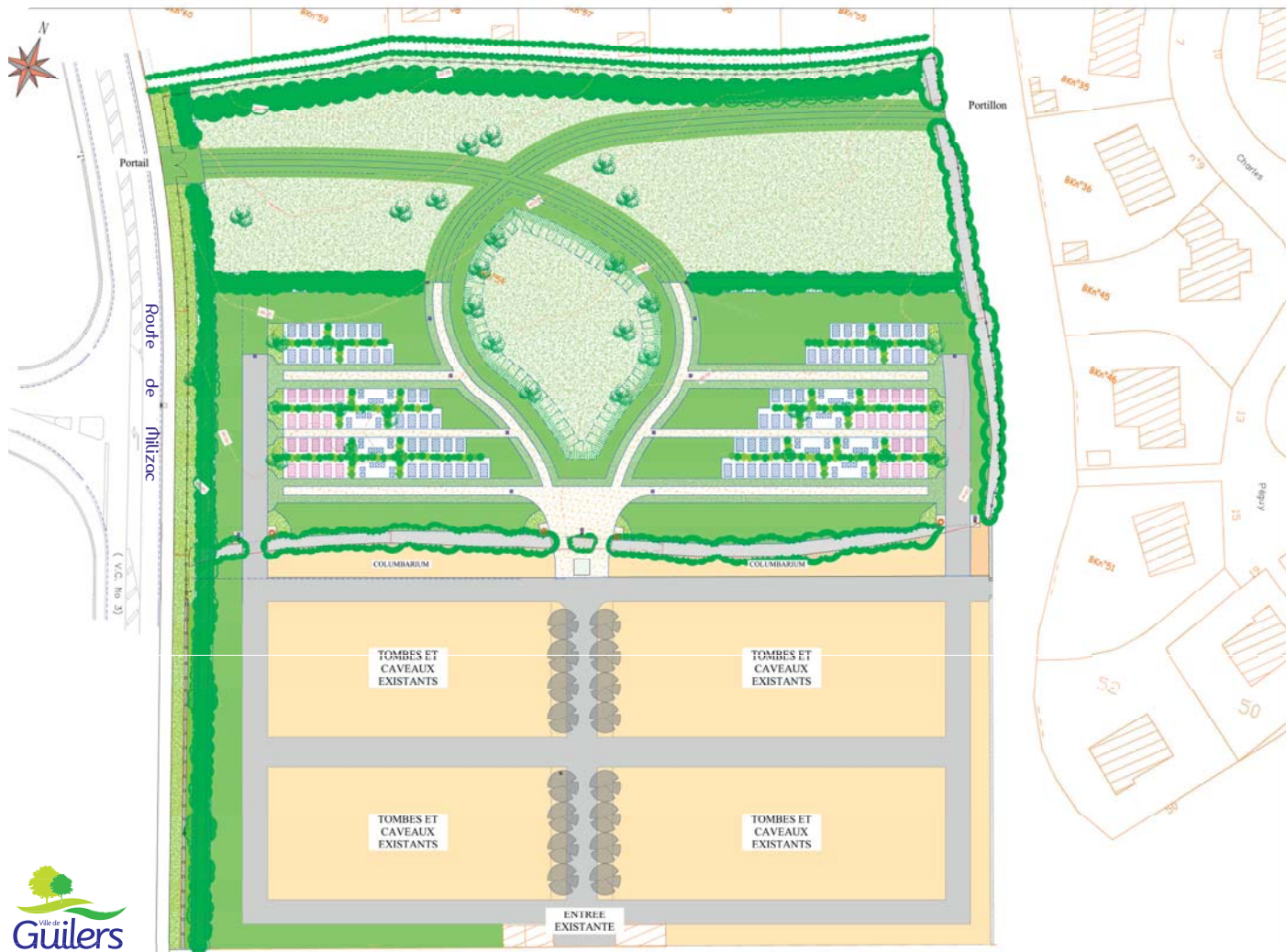

Travaux d'extension d'eau potable dans le secteur du candy

L'Association Syndicale Libre du Candy est actuellement constituée de 26 abonnés, particuliers ou entreprises, situés dans le secteur du Candy à Guilers. Cela représente environ 70 personnes. Ils bénéficiaient d'une source privée d'eau potable depuis 1962 (une convention de servitude de puisage avait été signée à l'époque, entre le président de l'Association et les propriétaires de la source).

A la demande de l'association, Brest métropole océane et la Mairie de Guilers ont planifié des travaux d'extension du réseau d'eau potable, afin que les membres puissent se raccorder sur le réseaux communautaire.

Les travaux ont débuté le 18 avril dernier, et l'intégralité du réseau sera réalisée d'ici le début d'année 2012.

Les travaux vont se dérouler en deux phases :

La 1ère phase concerne le secteur de Coat ty Ogant : les travaux ont débuté dans le chemin de Coat ty Ogant, route de Coat ty Ogant, et se terminent actuellement dans le chemin reliant Mezantellou à Castelmeïn ;

La 2nde phase concerne le secteur de Penfeld, et sera réalisée fin d'année 2011 début d'année 2012.

Au total, 3 200 m linéaire de réseau seront posés.

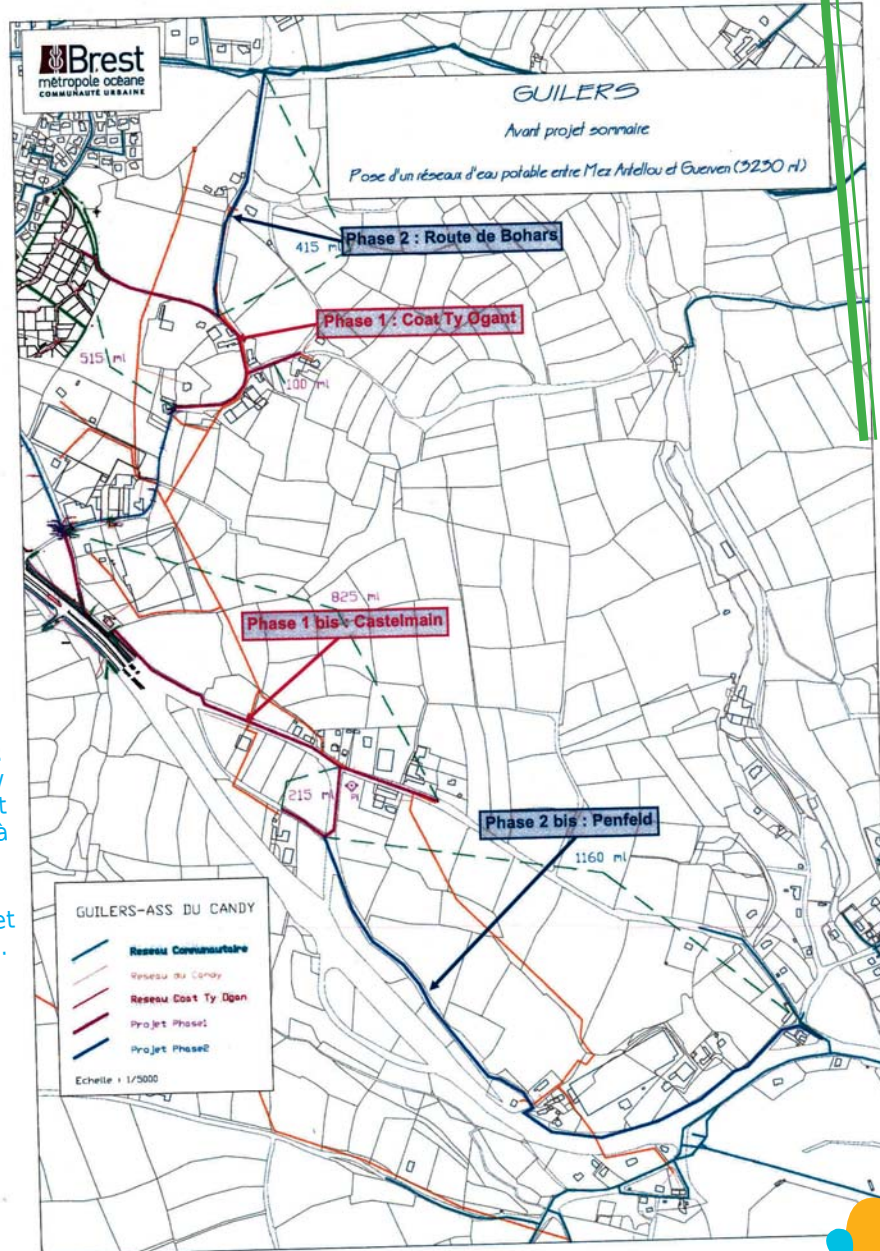

Fenêtres - Baies - Fermetures - Tous produits verriers

Raub

Aluminier agréé TECHNICAL

Route de Saint-renan - Guilers - 02 98 07 53 70

www.raub.fr

Ville de Guilers

7

Budget 2011

Moment fort concrétisant l'action municipale, le budget primitif, voté lors du Conseil Municipal du 15 mars dernier, s'inscrit pleinement dans le cadre de la continuité des projets engagés par l'équipe majoritaire.

Les charges de fonctionnement intègrent les dépenses relatives aux équipements nouveaux et prennent en compte les fortes augmentations des différentes énergies.

Au niveau de l'investissement, le bon résultat global de l'exercice 2010 (+ 642.716 €) permet de poursuivre notre effort en matière d'équipements nouveaux :

- Construction de l'école de musique et de danse à l'espace Pagnol.

- Réhabilitation d'équipements anciens : vestiaires de la salle de tennis de table.

- Acquisitions diverses : logements et commerces dans le but de redynamiser le centre bourg, le Fort de Penfeld et ses installations sportives.

Ces investissements importants n'auront aucune incidence sur la fiscalité locale qui baisse de 1,5 % pour la part communale de la taxe d'habitation et qui reste au niveau de 2010 pour les deux autres taxes.

Les chiffres clés de l'année 2011 :

Budget total	9.097.279 €
Section d'investissement	4.059.000 €
Section de fonctionnement	5.038.279 €

Evolution de la fiscalité au niveau de la part communale

Taxe d'habitation :	- 1,5 %
Foncier Bâti :	0 %
Foncier Non Bâti :	0 %

Section de fonctionnement : 5.038.279 €

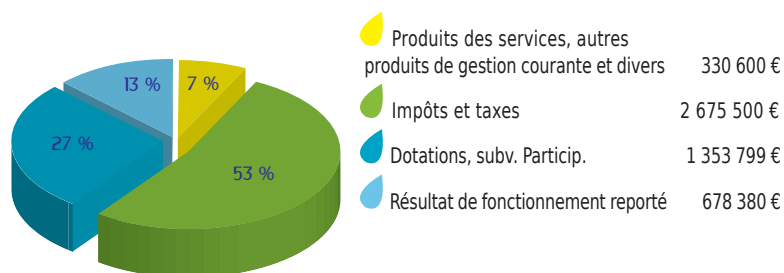
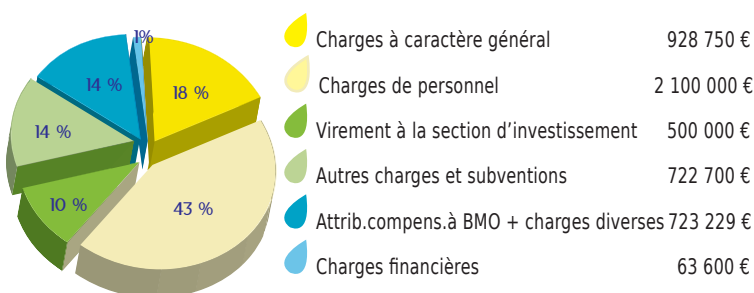

DÉPENSES

Dépenses non affectées	1 486 198,01 €
Opérations sur divers bâtiments	84 418,69 €
Mise aux normes accessibilité	29 317,00 €
Trav.de sécurité bâtiments communaux	13 000,00 €
Embellissement de la Ville	28 700,00 €
Vie associative	12 700,00 €
Salle de loisirs pour les Aînés	48 650,00 €
Médiathèque	9 850,00 €
Equipements culturels	27 000,00 €
Maison de l'enfance	45 000,00 €
Centre socioculturel : pôle enfance-office	44 700,00 €
Ecoles	142 663,00 €
Groupe scolaire Chateaubriand	6 203,70 €
Le Sport	249 434,00 €
Cimetière	89 384,00 €
Services techniques	50 650,00 €
Mairie	41 702,00 €
Développement Durable Economie d'Énergie	24 329,60 €
Ecole de musique et de danse	1 625 100,00 €

Section d'investissement : 4.059.000 €

RECETTES

Subventions investissement	135 000 €
Emprunts et dettes assimilées	1 980 000 €
Dotations, fonds divers	258 000 €
Excédent de fonctionnement affecté	620 000 €
Dépôts et cautionnements reçus	1 500 €
Autres immobilisations financières	1 800 €
Produits des cessions	420 000 €
Virement de la sect. Fonctionnement	500 000 €
Opérations d'ordre de transfert entre sections	135 500 €
Opérations patrimoniales	7.200 €

Interview



Fabien JULLIAN - Bar - location de salle

La Cigale
rue Charles de Gaulle - 29820 GUILERS

Véritable institution sur Guilers, La Cigale est le lieu incontournable de bon nombre de Guilériens.

Fabien Jullian, 26 ans, a souhaité reprendre le flambeau de l'établissement familial, créé par René, son grand-père en 1961.

D'une superficie de près de 400 m², l'établissement vient tout juste d'être redécoré et réaménagé pour accueillir une clientèle d'habitues et de proximité.

La Cigale ne serait pas ce qu'elle est sans sa salle de danse pouvant accueillir jusqu'à 200 personnes pour des apéritifs de mariage, des repas de fin d'année, des réunions de familles, des bals, etc.

Des cours de salsa, chaque mardi et une soirée salsa, un samedi par mois, sont également au programme. Dès le mois de septembre, Fabien Jullian vous proposera un service de restauration rapide (sandwich, croque-monsieur, etc.).



Gwen TOULLEC - Coiffeuse

Mèches et couleurs
9, rue Charles Le Hir - 29820 GUILERS

Gwen TOULLEC est depuis 2003 gérante du salon de coiffure « Mèches et couleurs ».

En activité sur Guilers depuis 1991, Gwen TOULLEC s'est fait au fil des ans une clientèle fidèle originaire de la commune, de Bohars, et aussi de Brest.

Situé dans un cadre agréable et chaleureux, le salon « Mèches et couleurs » vous accueille du mardi au samedi.



GAEC de Pont Cabioch - Producteur laitier

Pont Cabioch - 29820 GUILERS

Créé en 1980 par Guy et Antoine Castrec, le GAEC de Pont Cabioch (Groupement agricole en commun) compte actuellement trois associés : Guy Castrec, Marc-Antoine Castrec 26 ans et Eric Coadou 34 ans.

Les trois associés et deux salariés travaillent sur cette exploitation de 245 hectares. Près d'1 million 600 000 litres de lait sont produits chaque année par les 200 vaches laitières de race Prim'Holstein qui évoluent dans un milieu naturel optimal permettant une production laitière de qualité. La totalité de la production est vendue à la coopérative laitière Even.

Grâce à une salle de traite rotative de 24 places, 100 vaches sont traitées par heure.

Membres de l'association Guilers à la Campagne, Guy, Marc-Antoine Castrec et Eric Coadou participent aux événements associatifs de la commune, notamment lors de festivités telles que les soirées crêpes pour lesquelles du lait est gracieusement offert.



« Week-end rock à Rennes »

Les 16 et 17 avril dernier un groupe de 11 adolescents de l'Espace Jeunes s'est rendu à Rennes afin d'assister à une représentation de la comédie musicale « Mozart l'Opéra Rock ».

Cette sortie, a pu se faire grâce à la motivation d'un petit groupe qui a initié le projet. Accompagnés par les animateurs, ils ont alors élaboré un programme sur tout un week-end à la découverte de Rennes et ses environs : Visite de Bécherel « cité du livre », découverte de la vieille ville, restaurant et pour finir en apothéose le concert.

Une exposition photo retraçant ce court séjour a été inaugurée à la médiathèque de Guilers début mai puis démenagée à l'Agora.

Les animateurs sont à la disposition des jeunes de la commune pour tout soutien à des projets. Ils demandent en contre partie juste de la motivation.

Ce projet sera soutenu financièrement par la CAF du Nord Finistère dans le cadre du dispositif « on s'lance »

Stage fabrication de jeux en bois

Durant les vacances d'avril, 6 adolescents de l'Espace Jeunes ont pu être initiés au travail du bois grâce à « La P'tite Fabrique ». En deux jours de stage 6 jeux ont pu être réalisés : billard hollandais, gare au loup, hockey sur table, pétanque de salon,....

Ces jeux ont été présentés et mis à disposition du public lors de la semaine du jeu.

Vacances d'été

Le programme des activités de l'Espace Jeunes commence le lundi 4 juillet jusqu'au vendredi 2 septembre. Neuf semaines d'activités sportives, culturelles, à la journée, gratuites ou payantes, seront proposées sans interruptions tout au long de l'été. En parallèle, deux camps sont programmés, l'un en juillet l'autre en août.

Les inscriptions aux activités se tiendront à partir du samedi 26 juin de 10h à 12h et de 13h30 à 18h30 et tout au long de l'été auprès des animateurs de l'Espace Jeunes.

La semaine du jeu

La semaine du jeu organisée par la ville de Guilers s'est déroulée du 21 au 28 mai 2011. L'ouverture s'est faite par les olympiades le samedi 21 mai au complexe sportif L Ballard. Avec 173 enfants présents, principalement des écoles élémentaires de Guilers et quelques collégiens. Ils ont pu s'initier à 9 activités sportives : Tennis, football, tennis de table, basket, judo, athlétisme, handball, pétanque, danse, hip hop et admirer une démonstration de vélo. Un ballon prisonnier géant animé par Marie et Jérôme de L'Espace Jeunes a ensuite réuni tous les participants.

La journée s'est déroulée part un temps estival dans une ambiance conviviale et familiale. Merci à tous les bénévoles et les encadrants et à tous nos champions !!!

Les salles Claudel et Gauguin sont devenues un espace de jeu avec l'aide de l'association Dézépions pour la deuxième année consécutive. Les écoles, les garderies ont été accueillies sur toute la semaine. Les tous petits ont pu aussi

participer puisque qu'un espace particulier leur a été réservé. Les habitants ont été conviés à découvrir les différents jeux tout au long de la semaine et à des soirées à thème : Questions pour un champion le vendredi soir et une grande soirée poker le samedi soir.

Sans conteste
une réussite !



Les Périscolaire à Guilers

Les Garderies

Les services périscolaires sont déclarés en accueils périscolaires auprès de la Direction de la cohésion sociale en ALSH. Sont intégrés dans ces ALSH les animations de la pause méridienne.

Coût de fonctionnement du service 2010 :

- 213 309 € avec un reste à charge de 126 355 € pour la commune,
- La CAF participe à hauteur de 45 771 € dans le cadre du contrat Enfance Jeunesse et la prestation de service ordinaire,
- Les familles participent à hauteur de 41 183 € sachant que les animations sur le temps de midi à 14h ne sont pas facturées aux familles.

Le contrat Enfance Jeunesse est un contrat signé entre la CAF et la commune. Le précédent contrat couvrait la période 2007-2010 et a permis à la commune de financer pour partie la création de places d'accueil sur les garderies périscolaires et l'intégration des animations de la pause méridienne dans les ALSH. Par ce contrat la commune s'engage pour une durée de 4 ans à maintenir son engagement financier et à développer les actions à destination de l'Enfance et de la Jeunesse. La CAF finance des développements en termes de création de places d'accueils ou d'amplitudes horaires.

Le travail de renégociation du CEJ 2011-2014 a débuté par une première rencontre avec les partenaires Enfance Jeunesse de la commune.

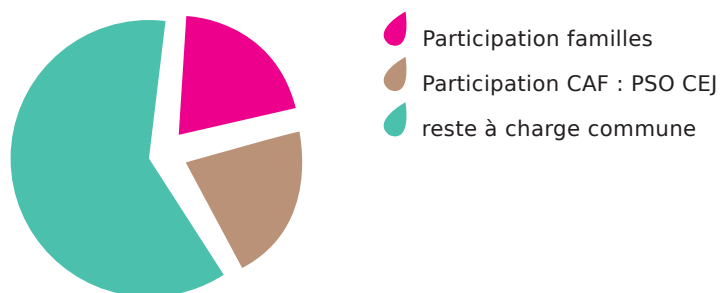

Des Obligations pour la Commune

- Un agrément pour 96 enfants en accueil (48 Pauline Kergomard, 48 Chateaubriand),
- Un animateur pour 10 enfants de moins de 6 ans et un animateur pour 14 enfants de plus de 6 ans,
- Une directrice et des animatrices diplômées,
- Un projet pédagogique retravaillé tous les ans,
- Un choix d'animations répondant aux besoins et envies des enfants.

Renseignements

02 98 07 61 83 – 06 48 48 49 90

espacejeunesguilers@gmail.com
www.espacejeunesguilers.jimdo.com

La Cantine

- 40 562 repas servis en 2010,
- Un coût de repas de 8.01€ par rationnaire,
- Une cuisine centrale et satellite répondant aux normes européennes,
- Une constante recherche dans la qualité des repas servis.

Recettes 35,6%
115 799,80 €

Prise en charge commune
209 232,63€



Au-delà des chiffres ce sont des animations diversifiées répondant aux besoins des enfants avec des temps dynamiques mais aussi des espaces pour buller, un spectacle de fin d'année (petite comédie musicale ...), une fête des garderies.

Pause méridienne

Spectacle annuel : "La petite comédie musicale"

A la découverte de l'Amérique : une petite comédie musicale réalisée par les enfants des écoles Chateaubriand et Kergomard.

Dans le cadre des animations dispensées lors de la pause méridienne, une petite comédie musicale a été montée par les enfants fréquentant les cantines des écoles Chateaubriand et Kergomard.

Depuis janvier, sous la houlette de Krystel Crouzet du théâtre Zigotto, les enfants des ateliers chants, théâtre ont mis leur talent en commun pour mettre sur pied en un temps record un spectacle de qualité. Gisèle Ferroc et Maryvonne Bodet de l'association Mélodios les ont gentiment accompagnés dans cette aventure.

Dans le respect du projet pédagogique des accueils de loisirs périscolaires, l'histoire retraçait la découverte de l'Amérique par Christophe Colomb. Les enfants ont présenté à leurs familles leur spectacle lors d'une soirée organisée à l'Agora le 9 avril dernier.

La soirée s'est déroulée sans fausse note, les comédiens en herbe ont été applaudis avec enthousiasme et pour leur plus grand plaisir.

Les animations sur le temps de pause méridienne se poursuivent avec un stage de base-ball, un atelier madison ainsi que du hip-hop. Rappelons encore que l'année sera encore une fois clôturée en beauté par la fête des garderies le 28 juin avec plein de surprises...



NOUVEAU !

Médiathèque

Accès gratuit à la Cinémathèque de Bretagne

Depuis le mois d'avril l'accès gratuit à la cinémathèque de Bretagne est désormais ouvert à tous à partir des postes multimédia de la discothèque.

Implantée à Brest depuis 1995, la Cinémathèque de Bretagne a pour objectifs la recherche, la conservation et la diffusion du patrimoine audiovisuel de Bretagne. Elle rassemble et établit un inventaire permanent des images réalisées en Bretagne, ou réalisées par des cinéastes professionnels et amateurs bretons.

La Cinémathèque de Bretagne effectue ainsi une mission de service public dans un souci du partage du patrimoine audiovisuel et de la culture régionale.

Quelques chiffres :

- 22 800 films, vidéos et bandes son
- 1 400 déposants
- 618 appareils de cinéma
- 4 500 photogrammes et photographies numériques
- 3 521 revues sur le cinéma
- 533 livres

Services proposés :

- Recherche sur la base de données en ligne ou sur place
- Consultation d'archives numérisées en ligne
- Consultation de la photothèque en ligne ou sur place
- Accès libre à la documentation papier
- Prêt de cassettes à domicile
- Aide à la recherche

Création d'un fonds DVD

Depuis le mois de Juin, un choix de DVD est à votre disposition à la discothèque (sans augmentation des abonnements).

L'abonnement adulte et jeune comprend le prêt de 6 documents imprimés + 4 CD + 1 DVD.

La durée de l'emprunt reste de 3 semaines mais il est conseillé de rendre les DVD le plus rapidement possible afin de contenter le plus d'abonnés.



Fenêtres - Baies - Fermetures - Tous produits verriers

Raub

Aluminier agréé TECHNAL

Route de Saint-renan - Guilers - 02 98 07 53 70

www.raub.fr

Réunion d'information proposée par le CCAS :
« Vivre et habiter chez soi
quelque soit son âge »

CCAS

Le jeudi 21 avril, à l'Agora, le CCAS proposait une conférence en partenariat avec le Pact HD Finistère.

Quelques informations à retenir

Dans le cadre du dispositif communautaire pour le maintien à domicile des personnes de 60 ans et plus, Brest Métropole Océane et les communes du territoire communautaire ont engagé un plan d'actions visant à l'amélioration et à l'adaptation de l'habitat.

L'objectif de ce dispositif :

- Informer et analyser tout projet d'amélioration et d'adaptation du logement
- Conseiller au niveau technique et sur le financement propre à chaque situation
- Accompagner dans les démarches administratives pour la constitution et le suivi de demandes de subventions et/ou prêts

Grâce à ce dispositif les personnes de plus de 60 ans peuvent également bénéficier d'un « simple » Diagnostic Prévention. Ce diagnostic gratuit sur BMO peut apporter les éléments nécessaires pour réfléchir sur son logement, son adaptation, son confort et sa sécurité dans un souci de prévenir les risques d'accident et faciliter le maintien à domicile.

Les travaux subventionnables sont les suivants :

- Gros œuvre : charpente, couverture ...
- Travaux de mise en conformité : électricité, assainissement ...
- Travaux permettant des économies d'énergie : fenêtres, isolation, chauffage ...
- Travaux d'accessibilité : adaptation des sanitaires, barres d'appui, rampe d'accès ...

Comment contacter le PACT-HD ?

En permanence : renseignez-vous à la mairie pour prendre rendez-vous avec un conseiller.

Par téléphone (accueil de 9h à 12h et de 14h à 17h) ou dans les bureaux du PACT-HD (ouvert le matin de 9h à 12h) du Lundi au Vendredi :

21 rue Emile Zola • BP 31149 29272 BREST Cedex.
☎ 02 98 44 85 76 • ✉ info.brest@pact 29

Afin de vous apporter une réponse à votre demande, munissez-vous de votre dernier avis d'imposition ainsi que de vos attestations annuelles de ressources pour les retraités.

Dans le cadre de la semaine Bleue, le mercredi 19 octobre, à l'Agora, le CCAS vous proposera une nouvelle réunion sur le thème du « démarchage à domicile »



OUVERTURE
espace culturel
E. LECLERC GUILERS

La Renardière

La quatrième édition de La Renardière, organisé par Iroise athlétisme, a réuni le 20 mars dernier près de 300 concurrents sur un parcours de 14 km empruntant les chemins de la commune, en direction de Saint-Renan.

Championnat départemental du Finistère de pétanque (680 participants)

Les 9 et 10 avril, 132 équipes étaient en lice au boulo-drome de Pen-ar-C'Hoat, pour disputer les championnats du Finistère vétérans et jeunes, organisés par l'Intégrale guilérienne.

La tripléte de Brest - Saint Martin formée par Michel Bellec, Daniel Dechatre et Jean-Claude Mazéas, s'est qualifiée pour le national vétérans (les 17 et 18 septembre, à Canéjan, en Gironde). En coupe du Finistère, 47 équipes étaient engagées. Le club de Combrit a terminé premier avec Jean-Marie Perchec, Philippe Gloaguen et Yvon Landoas. Olivier Le Coq, Jean-Yves Pronost et Michel Le Barillec, de Guilers se sont classés troisième.

la Chouette Guilérienne



Le samedi 4 et dimanche 5 juin, 1049 coureurs répartis dans 141 équipes se sont élancés sur le circuit des 24 heures VTT dans le bois de Kéroual.



Remise de la Médaille d'or de la Jeunesse et des sports à Henri LE FOURN

En présence de membres du comité départemental des médaillés de la Jeunesse et des Sports, d'élus et d'amis, Henri Le Fourn s'est vu remettre la médaille d'or de la Jeunesse et des Sports, pour son investissement et engagement dans le monde sportif, et tout particulièrement en tant que pongiste



Championnats de Bretagne de saut d'obstacles pour poneys

Le Poney club de Guilers en collaboration avec l'association guilers Equit'Animation, a organisé lors du week-end de Pâques, les championnats de Bretagne de saut d'obstacles pour poneys. 350 jeunes cavaliers, venus de toute la Bretagne ont participé à cette grande manifestation qui a cumulé 1 200 engagements.

Aux dires de l'ensemble des participants et accompagnateurs, cet événement qui s'est déroulé sous un soleil printanier, a été une réussite totale, au niveau sportif, mais également de l'organisation et de la convivialité qui y a régné, de par les différentes animations proposées.

Majorité

Toujours de l'avant.....mais avec du concret.

Dans la suite logique de la dynamique engagée depuis le début du mandat, le dernier conseil municipal a été principalement consacré à des mesures économiques destinées à renforcer l'image et la vie de notre commune. C'est ainsi qu'ont été votées les subventions aux associations. Elles verront leur forfait de base augmenter de 1% et l'aide apportée à chaque adhérent jusqu'à 21 ans de 4,5%. Cette dernière passe en effet de à de 2010 à 2011 et de à de 2007 à 2011. Des subventions exceptionnelles motivantes ont été également votées pour soutenir les actions ponctuelles initiées par le secteur associatif pour l'animation de la commune : Les amis du vélo pour ses courses cyclistes, Guilers VTT nature pour la Chouette Guilérienne, l'intégrale Guilérienne pour le championnat départemental de pétanque, l'Agora pour le spectacle sur Louise de Kéroual et bien d'autres...

Un autre projet a été officialisé, celui d'acquérir le fort de Penfeld et ses installations sportives. C'est un projet à long terme qui présente trois objectifs : le premier est de s'approprier à moindre coût un équipement militaire marquant de l'histoire de la commune. Le second est de disposer dans un bref délai d'équipements sportifs complémentaires à mettre à la disposition des associations (terrain de foot, gymnase...). Le troisième, à plus long terme, sera de réhabiliter progressivement le fort et ses

espaces extérieurs pour en faire un équipement culturel et de loisirs. Cette opportunité se présentait, il ne fallait pas la laisser passer.

Dans le cadre de la dynamique commerciale au centre bourg, la commune a acquis la boucherie située place de la Libération. Ces locaux seront prochainement remis aux normes, et dès septembre un nouveau boucher sera présent au centre ville. Faute de repreneur dans le secteur alimentaire, il était indispensable que la commune s'engage dans la sauvegarde du commerce de proximité. L'avenir du centre ville dépend de telles décisions.

Voici quelques exemples de la politique mise en œuvre par l'équipe Guilers Autrement. Ces différents investissements et participations diverses sont compatibles avec la situation financière de la commune, malgré les difficultés d'obtenir des subventions. Les excédents dégagés après les votes des comptes administratifs 2009 et 2010 ont même permis cette année de réduire le taux de la part communale de la taxe d'habitation de 1,5%, du jamais vu à Guilers. Cette baisse sera malheureusement effacée par d'autres collectivités percevant les autres parts de cet impôt, notamment BMO. Nous aurons néanmoins contribué à ne pas top alourdir la facture.

L'équipe Guilers Autrement.

Opposition

Avec près de 65% des suffrages, les habitants de Guilers, Bohars et la Cavale Blanche ont fait le choix de réélire Pascale Mahé, notre conseillère municipale, comme Conseillère Générale lors des élections cantonales du 27 mars dernier.

Cette victoire collective est le fruit d'une très belle mobilisation :

- Des militants et sympathisants qui ont accueilli au local du centre bourg, un nombreux public pendant deux mois.
- D'une équipe de campagne composée d'élus, d'anciens élus mais aussi de jeunes, qui a accompagné notre candidate à la rencontre des habitants du canton.
- D'un comité de soutien, fort de plus de cent noms qui a témoigné de son attachement.
- De vous tous, Guilériens qui dans un contexte de forte abstention, avez renouvelé votre confiance à Pierre Maille et à son équipe, pour un Finistère toujours plus solidaire, respectueux des droits et des besoins de chacun.

Pour les trois ans à venir, le Président a de nouveau confié à Pascale Mahé, la Vice-Présidence pour le Pays de Brest ; Elle continuera par ailleurs à suivre les travaux de la commission « Famille- Enfance- Jeunesse ».

Connaissant ses compétences, sa disponibilité et son attachement à notre commune, nous lui renouvelons toute notre confiance, nous nous réjouissons de l'ancrage des valeurs de gauche sur Guilers et nous y voyons un message de soutien pour l'action que mène notre groupe d'élus au sein du conseil municipal, dans une opposition constructive et vigilante.

portrait

Cédric Guénan

A la rencontre d'un jeune quilérien
DJ CED - Finaliste deejay live 2011

Jeune, dynamique et passionné de musique, Cédric Guénan c'est récemment fait connaître par sa participation aux Championnats de France 2011 des Dj live junior moins de 18 ans.

Guilers mag' : Bonjour Cédric, est-ce que tu peux te présenter ?

Cédric Guénan : J'ai 17 ans. Je suis en 1ère S au Lycée Vauban à Brest. J'ai effectué toute ma scolarité sur Guilers.

GM : Tu passes prochainement le bac de français, est-ce que tu penses déjà au métier que tu voudrais exercer ?

CG : Oui, bien sûr, ce qui m'intéresse c'est la musique. J'aimerais beaucoup m'orienter vers des études dans le son et pourquoi pas devenir ingénieur du son.

GM : Tu as une sœur et un frère, et tu es le seul à suivre le chemin de ton père Thierry, ancien Dj.

CG : Oui, j'ai d'abord commencé par observer mon père et très vite, vers l'âge de 12 ans je m'y suis vraiment intéressé grâce notamment au logiciel « VIRTUAL DJ » téléchargeable sur Internet, et depuis deux ans j'ai la chance d'avoir mes propres platines.

GM : Comment t'es venue l'idée de participer aux championnats de France ?

CG : Les modalités de participation étaient très simples. J'ai envoyé l'enregistrement d'un mix de 15 minutes. J'ai été sélectionné pour les 1/2 finales.

GM : Combien de jeunes Dj participaient comme toi à ce championnat ?

CG : On était 350 et seuls 15 Dj ont été sélectionnés pour les 1/2 finales. Une fois qualifié, j'ai dû enregistrer

un nouveau mix de 15 minutes mais cette fois filmé. J'ai fini 4ème du championnat.

GM : Il n'y avait pas trop de concurrence ?

CG : Non, au contraire, l'ambiance était géniale. Tout le monde était surtout très impressionné par le jury composé de Dj, d'animateurs radios et de producteurs. Cette expérience m'a permis d'acquérir plus d'assurance.

GM : D'après toi, quelles sont les qualités essentielles pour être un bon Dj ?

CG : Je pense que la première qualité d'un Dj c'est d'être à l'écoute des gens. On se doit de connaître les dernières nouveautés, d'avoir une culture musicale assez large pour pouvoir s'adapter aux goûts des personnes pour qui on mix.

GM : Tu penses que cette activité pourrait être initiée à des jeunes gens de ton âge ?

CG : Tout le monde peut s'initier au mixage, c'est une activité comme une autre. C'est évident qu'elle nécessite un investissement matériel, mais beaucoup d'éléments se trouvent d'occasion. Je suis persuadé qu'on pourrait proposer des ateliers d'initiation aux personnes intéressées par le mixage.

GM : Quels sont les Dj qui t'inspire le plus ?

CG : En toute évidence Eric PRYDZ, c'est un Dj suédois que peu de gens connaissent et Bob SINCLAR, que j'apprécie beaucoup.

GM : Parles-nous de tes projets.

CG : D'abord passer mon bac, et pour ce qui est de la musique, je participerai bien entendu à la fête de la musique, j'ai quelques soirées de prévues pour des animations d'anniversaire, de soirées étudiantes. J'attends mes 18 ans pour pouvoir mixer dans les discothèques.

Evènement

FESTIVAL NOUVEAU SOUFFLE 2 JUILLET 2011 - 20 H

Différents artistes se réunissent autour de la lutte contre la maladie et dans le but de récolter des fonds pour la recherche. Les bénéfices de l'action seront intégralement reversés à l'Association Gaëtan Saleun.

de 20h à 21h15 • TOO SOFT

C'est folk, c'est pop, doux comme une balade en forêt au printemps et léger comme une brise un beau matin d'été. Pol et Virginie accompagnés pour l'occasion de Steven, pianiste, vous emportent un instant et vous laissent différents.

de 21h30 à 23h00 • FRANÇOIS RAOULT

Jeune finistérien, finaliste de la Nouvelle Star 2010, il sera accompagné de Gaël Lopez,

participant de la Nouvelle Star 2010. Agé de 25 ans, François Raoult a démarré la musique par le conservatoire. Il participe en 2010 à l'émission la Nouvelle Star, dans laquelle il ira jusqu'en finale. Après plusieurs concerts parisiens, il est prêt à se produire sur scène pour présenter son univers. Il revient sur Guilers pour nous présenter en avant première son futur album.

de 23h30 à 1h00 • COLLECTIF DREAM IN BASS

en partenariat avec Astropolis Restauration sur place à partir de 18h.

